

Semana del 20 al 26 de octubre de 2020



La FAMCP participa en el proyecto europeo «SusTowns» para fomentar el turismo sostenible en pequeños pueblos del arco mediterráneo

Inicio / Noticias / La FAMCP participa en el proyecto europeo «SusTowns» para fomentar el turismo sostenible en pequeños pueblos del arco mediterráneo



Graus celebró el pasado viernes, 16 de octubre, la segunda y última sesión de trabajo incluida en el proyecto europeo de turismo sostenible «SusTowns» en el que participa, junto al municipio turolense de Griegos, a través de la Federación Aragonesa de Municipios, Comarcas y Provincias (FAMCP). El proyecto, que pretende fomentar el turismo sostenible en pequeños pueblos del arco mediterráneo, está integrado y financiado por el proyecto Interreg MED de la Unión Europea. Las conclusiones extraídas de estas sesiones permitirán redactar un plan de acción que culminará el proyecto.



Una veintena de empresarios, presidentes de asociaciones, técnicos de turismo y gestores turísticos, se dieron cita el viernes en Espacio Pirineos convocados por los organizadores del proyecto «SusTowns». La alcaldesa de Graus, Gema Betorz, destacó la importancia de este proyecto para Graus, cuyo potencial turístico es «enorme», consideró. «Tenemos muchos recursos turísticos, pero el turismo, igual que el resto de ámbitos, tiene que venir de manera sostenible», apuntó la primera edil grausina, agradecida con los organizadores y con los participantes, cuyas aportaciones agradeció. «Esperamos ver pronto los frutos», deseó.

Romina Magni, en representación de la FAMCP, destacó «la generosidad» de quienes están participando en el proceso de cuyas ideas están surgiendo «conclusiones interesantísimas». Ya en la fase final, Magni destacó la implicación de los participantes en estas dos sesiones, con «aportaciones vitales». El objetivo, agregó, es redactar el plan de acción con los objetivos de desarrollo sostenible en Graus a raíz de las conclusiones consensuadas.

Desde la organización de la sesión, Ana Hernández explicó la mecánica que consistió en tres mesas separadas y con un número reducido de participantes, mientras que Lucas Aisa precisó los tres puntos clave a desarrollar. En concreto, identificar un público objetivo, que serían los propietarios de segundas residencias; crear la figura de los embajadores, gente que difunda las virtudes de Graus; y desde Graus, ampliar el territorio.

Fuente: **Diario del Alto Aragón**

Compartir en redes sociales



🕒 19 octubre, 2020 in **Destacadas, Noticias**



La FAMCP participa este martes en el Consejo de Ordenación del Territorio de Aragón

[Inicio](#) / [Noticias](#) / La FAMCP participa este martes en el Consejo de Ordenación del Territorio de Aragón



Este martes se reúne por videoconferencia, desde la Sala Moncayo del Edificio Pignatelli del Gobierno de Aragón, el Consejo de Ordenación del Territorio de Aragón -COTA- para adoptar acuerdos sobre la línea aérea de alta tensión para la evacuación de Parque Eólico Caballos, Caballos II, y Hocino y Seccionamiento Caballos-Sierra Mezquita en los Términos Municipales de Molinos, Ejulve y seis más (Teruel).

También se adoptarán acuerdo sobre la Planta Fotovoltaica "CF Híjar 1 Escorihuela" y sus infraestructuras de evacuación, en los Términos Municipales de Híjar, "La Puebla de Híjar y Azaila (Teruel). El Parque Eólico "Las Majas" en los Términos Municipales de Azuara, Aguilón y Almonacid de la Cuba (Zaragoza) y los Planes de Gestión de las zonas especiales de

conservación y de las zonas de especial protección para las aves de la Red Natura 2000 en Aragón.

La FAMCP está representada en este foro por la alcaldesa de Ejea, Teresa Ladrero; la alcaldesa de Fuentes de Ebro, Pilar Palacín; el alcalde de Chiprana, Francisco Javier Nicolás; el presidente de la Comarca de la Ribagorza, Marcelino Iglesias; la presidenta de la Comarca Ribera Baja, Felisa Salvador, y el presidente de la Comarca Tarazona y el Moncayo, Alberto Val.

Compartir en redes sociales



🕒 20 octubre, 2020 in [En portada](#), [Noticias](#)

**INFORMACIÓN
OFICIAL
COVID-19
EN ARAGÓN**

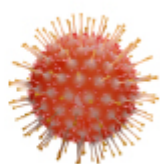

**PLAN DE
FORMACIÓN**



**PROYECTOS
EUROPEOS**



**FUNDACIÓN
RAMÓN SAÍNZ
DE VARANDA**



**ESCUELA
DE LIDERAZGO Y
EMPODERAMIENTO
DE MUJERES
ELECTAS LOCALES**



La alcaldesa de Villadoz, Ascensión Giménez, representa este martes a la FAMCP en la Comisión Permanente del Consejo Escolar

Inicio / Noticias / La alcaldesa de Villadoz, Ascensión Giménez, representa este martes a la FAMCP en la Comisión Permanente del Consejo Escolar







CONTACTO







El Centro Aragonés de Tecnologías para la Educación (CATEDU) depende del Departamento de Educación, Cultura y Deporte del Gobierno de Aragón. Es **Centro de Profesorado específico de formación a distancia** del profesorado y ofrece **servicios** destinados a incentivar y facilitar el uso de las TIC en la educación.

FORMACION VITALINUX PARA CENTROS NUEVOS Y ANTERIORES



- **FOU I FTO**
- **DIRIGIDO A**
 - Curso para **Coordinadores del programa Vitalinux** de centros que se incorporan este curso y para coordinadores nuevos que han cambiado (en centros de convocatorias anteriores)
 - Seminario para **Coordinadores del programa Vitalinux** de convocatorias anteriores
- **INSCRIPCIÓN** 6-20 de **OCTUBRE** EN ducew.catedu.es

Tweets por [@catedu_es](https://twitter.com/catedu_es)

CATEDU [@catedu_es](https://twitter.com/catedu_es)

4.163 inscripciones en Aula Aragón 1 convocatoria. El día 22 publicaremos la lista de admitidos y abriremos una segunda oportunidad



19 oct. 2020

CATEDU [@catedu_es](https://twitter.com/catedu_es)

Ya tenemos 3.623 inscripciones en

Este martes se reúne la Comisión Permanente del Consejo Escolar de Aragón, en la sede del Consejo.

Durante la reunión se va a proceder a la aprobación, en su caso, del Proyecto de Informe 19/2020, relativo a la Orden por la que se regula la organización y funcionamiento del Centro Aragonés de Tecnologías para la Educación (CATEDU) "Andresa Casamayor" por la que se reconocen sus actividades de formación del profesorado no universitario.

La FAMCP está representada en este Foro por la alcaldesa de Villadoz, Ascensión Giménez.

Compartir en redes sociales



🕒 20 octubre, 2020 in [En portada](#), [Noticias](#)

**INFORMACIÓN
OFICIAL
COVID-19
EN ARAGÓN**

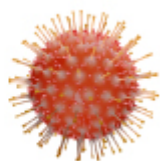

**PLAN DE
FORMACIÓN**



**PROYECTOS
EUROPEOS**



**FUNDACIÓN
RAMÓN SAÍNZ
DE VARANDA**



**ESCUELA
DE LIDERAZGO Y
EMPODERAMIENTO
DE MUJERES
ELECTAS LOCALES**



RED MENPA



Luis Zubieta apuesta por devolver a los centros asistenciales de mayores su “dimensión humana” a través de las unidades de convivencia

[Inicio](#) / [Noticias](#) / Luis Zubieta apuesta por devolver a los centros asistenciales de mayores su “dimensión humana” a través de las unidades de convivencia



El presidente de la FAMCP, Luis Zubieta, ha comparecido este pasado lunes en las Cortes de Aragón ante la Comisión especial de estudio creada para analizar los criterios que deben regir la reestructuración de la Red de Centros Asistenciales de Mayores de Aragón.

La Comisión ha servido para ofrecer valoraciones, iniciativas y medidas para definir las necesidades y las prioridades de actuación necesarias para la adaptación de las redes de

centros asistenciales de mayores.

Durante su comparecencia, Luis Zubieta, ha defendido que “el sistema de Salud debe proceder a una medicalización de las residencias y realizar una provisión de equipos especializados en geriatría en las áreas de salud más envejecidas, sin olvidarse de aquellas personas que permanecen en sus viviendas”.

Del mismo modo, ve necesario “devolver a los centros su dimensión humana a través de las unidades de convivencia para que en ellos se mejoren los ratios entre el personal-usuario y exista cercanía y convivencia”.

Por otra parte, Luis Zubieta cree indispensable “extremar el cuidado de la capacitación del personal, especialmente en el medio rural, donde escasea y existe un nicho de empleo”.

Igualmente, el presidente de la FAMCP ha subrayado que “se debe trabajar en la prevención desde la atención domiciliaria para evitar que los mayores salgan de su entorno familiar”. En el caso de ser inevitable, Zubieta ha apostado por “abrir los espacios residenciales en las zonas rurales para hacer de los pueblos zonas de protección del mayor, espacios amables y de acogida que se deben permeabilizar y mestizar para recuperar la memoria cultural de las personas mayores e incrementar las sinergias”.

Finalmente, ve necesaria una “reconversión tecnológica en aspectos como la domótica, la atención domiciliaria y las TIC y que la autoridad competente asuma y lleve a efecto la coordinación de los centros sociales y el sistema sanitario para asegurar el derecho a la atención de todos los ciudadanos”.

Compartir en redes sociales



🕒 20 octubre, 2020 in [Destacadas](#), [Noticias](#)



El alcalde de Albeta, Feliciano Tabuenca, se reúne con la Comisión Provincial de Seguimiento del Plan Especial de Empleo de Aragón 2020

Inicio / Noticias / El alcalde de Albeta, Feliciano Tabuenca, se reúne con la Comisión Provincial de Seguimiento del Plan Especial de Empleo de Aragón 2020



Este jueves se reúne por videoconferencia la Comisión Provincial de Seguimiento del Plan Especial de Empleo Aragón 2020. En la misma se informará sobre las solicitudes presentadas para el Plan Especial de Fomento Agrario en Aragón 2020; aprobar, si procede, la propuesta de la Dirección Provincial del Servicio Público de Empleo estatal, así como la afectación al programa de Fomento de Empleo Agrario de dichos proyectos en la cuantía establecida conforme a los baremos efectuados.

En la Comisión también se tratará la previsión del calendario para el desarrollo del Programa.

La FAMCP está representada en este Foro por el alcalde de Albeta, Feliciano Tabuenca.

Compartir en redes sociales



🕒 22 octubre, 2020 in [En portada](#), [Noticias](#)

**INFORMACIÓN
OFICIAL
COVID-19
EN ARAGÓN**

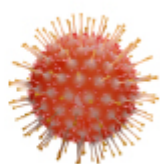

**PLAN DE
FORMACIÓN**



**PROYECTOS
EUROPEOS**



**FUNDACIÓN
RAMÓN SAÍNZ
DE VARANDA**



**ESCUELA
DE LIDERAZGO Y
EMPODERAMIENTO
DE MUJERES
ELECTAS LOCALES**



El alcalde de Almudévar, Antonio Labarta, participa en el Consejo de Empadronamiento en Huesca

[Inicio](#) / [Noticias](#) / El alcalde de Almudévar, Antonio Labarta, participa en el Consejo de Empadronamiento en Huesca



Este jueves se reúne por vía telemática la Sección Provincial del Consejo de Empadronamiento en Huesca para examinar los resúmenes numéricos de las alegaciones presentadas por los municipios, así como el resumen provincial.

La FAMCP está representada en este foro por el alcalde de Almudévar, Antonio Labarta.

Compartir en redes sociales

La FAMCP, presente en la Comisión Provincial de Seguimiento del Plan de Empleo para Aragón 2020 de Huesca

Inicio / Noticias / La FAMCP, presente en la Comisión Provincial de Seguimiento del Plan de Empleo para Aragón 2020 de Huesca



Este lunes se reúne mediante videoconferencia la Comisión Provincial de Seguimiento del Plan de Empleo para Aragón 2020 de Huesca.

En esta cita se informará del desarrollo de las obras acogidas al Plan Especial de Empleo del año 2019, así como de la convocatoria 2020, solicitudes e informe de afectación al programa.

La FAMCP está representada en este foro por el alcalde de Torre la Ribera, José Franch.

Compartir en redes sociales





Abogan por un modelo residencial parecido a un hogar

Hacer que las residencias sean lo más parecido a un hogar, donde se respete la intimidad del usuario, con una mejor dotación de personal y con las mismas garantías de acceso al sistema sanitario que el resto de la población son algunos de los aspectos que reclamaron ayer los profesionales del sector ante las Cortes de Aragón. Así lo pusieron de manifiesto el presidente de la Asociación Nacional de Directoras y Gerentes en Servicios Sociales, José Manuel Ramírez; el médico de familia Rafael Gómez Navarro y el presidente de la Federación Aragonesa de Municipios, Comarcas y Provincias (Famcp), Luis Zubieta, quienes comparecieron en la sexta sesión de la Comisión especial de estudio sobre la Red de Centros Asistenciales de Mayores de Aragón. Ramírez calificó de «cruel» que se haya tratado de culpabilizar a las residencias de no estar preparados. Defendió que se debe facilitar la permanencia en el hogar de las personas mayores, para lo que se necesita, ha dicho, un servicio de teleasistencia avanzada, acciones desde vivienda y urbanismo, desde el voluntariado y vecindad y desde la sanidad. **EFE**

SOCIEDAD

Zubieta apuesta por devolver a los centros asistenciales de mayores su “dimensión humana” a través de las unidades de convivencia

REDACCIÓN · 20 OCTUBRE, 2020



El presidente de la FAMCP, Luis Zubieta, ha comparecido este pasado lunes en las Cortes de Aragón ante la Comisión especial de estudio creada para analizar los criterios que deben regir la reestructuración de la Red de Centros Asistenciales de Mayores de Aragón.

La Comisión ha servido para ofrecer valoraciones, iniciativas y medidas para definir las necesidades y las prioridades de actuación necesarias para la adaptación de las redes de centros asistenciales de mayores.

Durante su comparecencia, Luis Zubieta, ha defendido que “el sistema de Salud debe proceder a una medicalización de las residencias y realizar una provisión de equipos especializados en geriatría en las áreas de salud más envejecidas, sin olvidarse de aquellas personas que permanecen en sus viviendas”.

Del mismo modo, ve necesario “devolver a los centros su dimensión humana a través de las unidades de convivencia para que en ellos se mejoren los ratios entre el personal-usuario y exista cercanía y convivencia”.

Por otra parte, Luis Zubieta cree indispensable “extremar el cuidado de la capacitación del personal, especialmente en el medio rural, donde escasea y existe un nicho de empleo”.

Igualmente, el presidente de la FAMCP ha subrayado que “se debe trabajar en la prevención desde la atención domiciliaria para evitar que los mayores salgan de su entorno familiar”. En el caso de ser inevitable, Zubieta ha apostado por “abrir los espacios residenciales en las zonas rurales para hacer de los pueblos zonas de protección del mayor, espacios amables y de acogida que se deben permeabilizar y mestizar para recuperar la memoria cultural de las personas mayores e incrementar las sinergias”.

Finalmente, ve necesaria una “reconversión tecnológica en aspectos como la domótica, la atención domiciliaria y las TIC y que la autoridad competente asuma y lleve a efecto la coordinación de los centros sociales y el sistema sanitario para asegurar el derecho a la atención de todos los ciudadanos”.

Sobre FAMCP

La Federación Aragonesa de Municipios Comarcas y Provincias (FAMCP) es una entidad sin ánimo de lucro que tiene como objetivo defender los intereses de las entidades locales para la puesta en marcha de los servicios y políticas con repercusión en el ámbito local y su desarrollo económico-social.

La FAMCP presta sus servicios (asesoría jurídica y legal, formación, participación en proyectos europeos, negociación colectiva, relaciones con el gobierno regional y otras entidades...) a las entidades locales aragonesas a través de comisiones de trabajo que se reúnen periódicamente para hacer frente a las necesidades municipales en cada área. Además, se encarga de desarrollar parte de las acciones formativas para el personal de la Administración Local de Aragón a través del plan de formación para el empleo para personal de la administración local de Aragón.

El estado de alarma y el nivel 3 de alerta arrancan en Aragón de forma simultánea

► El toque de queda en la comunidad será de momento entre las 23.00 y las 6.00 horas

► La DGA estudiará la conveniencia de hacer un confinamiento autonómico

IGNACIO MARTÍN
imartin@aragon.elperiodico.com
ZARAGOZA

Aún no se conocía el texto exacto que iba a salir publicado en el Boletín Oficial del Estado (BOE) cuando las Fuerzas y Cuerpos de Seguridad del Estado en Aragón anunciaron que ya habían preparado las labores de vigilancia e información correspondientes al anuncio hecho ayer por Pedro Sánchez. No había tiempo que perder en la noche que la comunidad entraba en alerta 3 y se implantaba el estado de alarma. Todo de golpe.

Ayer fue el último día para muchos bares, casi todos los que protestaban por la mañana y que por la tarde, entre indignación y tristeza, veían cómo se escapan las últimas horas de la vieja nueva normalidad. A las 23.00 horas, la realidad era melancolía. Las calles habían quedado semivacías mucho antes de que el confinamiento fuera obligatorio, con esa especie de aire pesoso que desprende la realidad que viene. Ya está aquí. Aragón encendió las luces rojas a principio de la semana e impuso el jueves los cierres perimetrales en sus poblaciones más significativas. Ayer llegó el último toque, en este caso de queda, que el presidente del Gobierno pidió convertir en «restricción de movilidad nocturna».

En la comunidad, de momento, se mantiene el horario restrictivo entre las 11 de la noche y las 6 de la mañana, una franja que, en principio, se mantendrá en los próximos días con cierta lógica, por aquello de dar un margen de tiempo para llegar a sus domicilios a aquellos que hagan uso de la escasa hostelería. Ya se sabe, solo terrazas y al 50%. No obstante, desde el Gobierno de Aragón explicaron que habrá un estudio sobre la conveniencia de mantener la citada banda de restricción, que podría variar en dos direcciones: de 22.00 a 5.00 horas y de 00.00 a 7.00. En cualquier caso, si la DGA quisiera cambiar el horario sería a través de un decreto del presidente Lambán.

El único elemento realmente distinto entre los artículos del estado de alarma y el decreto ley aragonés de nivel de alerta 3 se halla en la posibilidad de realizar un confinamiento autonómico, que debería



JAIME GALINDO

► Unos policías informan a una mujer en el centro de Zaragoza del inicio del toque de queda nocturno.

producirse también a través del presidente del Gobierno aragonés. Contaría también con excepciones como la asistencia a centros sanitarios, educativos o laborales, entre otras razones.

La mayoría de artículos publicados ayer en el BOE ya se contemplaban en la última resolución autonómica. El estado de alarma, que entró en funcionamiento ayer a las 23.00 horas, y el nivel 3 de alerta, que lo hizo a medianoche, no son incompatibles.

En el Ejecutivo aragonés se acogió el anuncio de Pedro Sánchez con espíritu colaborativo. «La declaración del estado de alarma facilita aún más la posibilidad de establecer medidas para luchar contra la pandemia que, de otra forma, resultan imposibles de implantar, entre ellas algunas desde el punto de vista asistencial o sanitario que se irán concretando», argumentó en un comunicado en el que recordó que el estado de alarma, «junto con nuestro decreto-ley proporcionan a la autoridad sanitaria herramientas sólidas, potentes y predecibles para combatir la pandemia dando

«Son herramientas sólidas, potentes y predecibles para combatir la pandemia»

seguridad a los aragoneses y total coherencia a la acción de los Gobiernos de Aragón y de España».

Desde las filas del PP, su presidente, Luis María Beamonte aseguró que primero quiere conocer «cómo y qué se va a aplicar» en Aragón. «Las restricciones tienen que venir acompañadas de medidas efectivas tanto en el ámbito sanitario como en el económico. Eso es lo importante y en eso es en lo que debe centrarse el Gobierno de Aragón».

Por su parte, el vicepresidente del Gobierno de Aragón, Arturo Aliaga, manifestó que es fundamental «unir fuerzas en la lucha contra la pandemia». En este sentido, el presidente del PAR señaló que es «bueno» reforzar todo tipo de medidas legales, jurídicas, administrativas y otras, que permitan superar la situación «manteniendo a raya» al virus. «El Gobierno de Aragón ha tomado y viene tomando decisiones y ha desarrollado sus propias capacidades, las que marca el Estatuto de Autonomía de Aragón, desde donde trabajaremos con el Gobierno de España para reforzar la lucha» contra el coronavirus.

Pero no gustó a todos. Unas 200 personas se concentraron por la tarde en la plaza España de Zaragoza para mostrar su disconformidad con las medidas adoptadas. No hubo incidentes. ■

en alerta 3

1 REUNIONES SOCIALES

Uno de los objetivos del Gobierno de Aragón es poner coto a las reuniones sociales. Por ello, los agrupamientos no podrán ser de más de seis personas en el ámbito público y privado, salvo en el caso de que se trate de personas que conviven juntas.

2 BARES Y RESTAURANTES

Se decreta el cierre del sector hostelero a partir de las 22.00 horas (a excepción de la comida a domicilio) y se prohíbe el consumo en el interior de los locales. El aforo de las terrazas será del 50% y deberá haber un máximo de seis personas por mesa.

3 COMERCIO Y TRANSPORTE PÚBLICO

El 25 % del aforo se traslada también a todo el comercio (desde minoristas y mercados a centros comerciales), excepto a las tiendas de alimentación, que podrán abrir con la mitad de su capacidad. La ocupación del transporte urbano será del 75%

4 CULTO Y CULTURA

Los lugares de culto no superarán el 25% del aforo. En entierros y velatorios el máximo será de 15 personas en espacios abiertos y 10 en cerrados. El mundo de la cultura no podrá rebasar el 25% (museos, cines o espectáculos al aire libre máximo de 150).

Sánchez, con los líderes autonómicos y Von der Leyen

► Pedro Sánchez y los líderes autonómicos se verán las caras hoy en la XXIII Conferencia de Presidentes. En la reunión, que se desarrollará de manera telemática, se abordarán los criterios de reparto de los fondos europeos que llegarán a España y contará con la presencia virtual de la presidenta de la Comisión Europea, Ursula von der Leyen. Pedro Sánchez acudirá de manera presencial al Senado para dirigir la conferencia, que arrancará en torno a las 10.00 horas. Los presidentes autonómicos participarán por videoconferencia, al igual que Von der Leyen y el presidente de la Federación Española de Municipios y Provincias (FEMP), Abel Caballero.



Jaca y Sabiñánigo compartirán un parque de bomberos junto a la A-23

HUESCA. La Diputación Provincial de Huesca promueve la construcción de un parque de bomberos compartido para Jaca y Sabiñánigo y sus respectivas comarcas, que estará situado a caballo entre las dos ciudades, en un lugar bien conectado con la autovía A-23 desde donde dar una respuesta más rápida ante cualquier emergencia.

El terreno que se baraja se localiza en el polígono industrial de Martillué, en el corredor de autovía entre las dos ciudades, en la divisoria de las comarcas de la Jacetania y el Alto Gállego. Aunque se sitúa dentro del término municipal de Jaca (a 11 km), está más cerca de Sabiñánigo (6).

Se trata de una finca de más de 4.000 metros cuadrados que cedería el Ayuntamiento de Jaca. Fuentes de la Diputación de Huesca indicaron que se está estudiando su idoneidad, aunque todo apunta a que será el lugar seleccionado porque reúne todas

las características buscadas: el suelo cuenta ya con las redes de servicios básicos al estar en un polígono industrial; a caballo entre los dos municipios más poblados de ambas comarcas, donde se concentra más del 80% de la población; y junto a la autovía, para disponer de una salida rápida.

Las nuevas instalaciones, visitadas la semana pasada por responsables de la Diputación Provincial y por los alcaldes de las dos ciudades, junto con los técnicos, reforzarán el servicio de extinción de incendios del Ayuntamiento de Jaca, que cuenta actualmente con un servicio propio de emergencias, y de la Comarca del Alto Gállego, en el marco de la creación del nuevo del Servicio de Prevención, Extinción de Incendios y Salvamento de la provincia. Este aglutina a todos los parques del Alto Aragón, transferidos a la institución provincial mediante convenios con los entes locales, que han cedido

las sedes, vehículos, material y personal.

Precisamente, el Ayuntamiento de Jaca, ateniéndose al convenio de transferencias, solicitó que cinco miembros de su servicio de emergencias que venían ejerciendo como bomberos pasaran a integrarse en el servicio provincial, cuestión que tramitará la Diputación de Huesca para hacerlo efectivo en su momento.

El servicio jacetano se ha visto afectado por una reducción de personal por distintas circunstancias, por lo que, mientras se construye el nuevo parque, contará con el apoyo de los bomberos del Alto Gállego.

El número de profesionales de los parques comarcales se ha incrementado a través de la creación de bolsas de empleo hasta que concluya el proceso de selección puesto en marcha para dotar 24 nuevas plazas de bombero y 34 de oficial.

M. J. V.

Las exigencias de la crisis

El Congreso suspende la regla de déficit para el 2020 y el 2021

PP y Vox se abstienen y exigen un plan para frenar «la fiesta del gasto, una de las más caras»

Ningún grupo se opone a la propuesta que incluye hacer uso del superávit municipal

ROSA MARÍA SÁNCHEZ
eparagon@elperiodico.com
MADRID

El Congreso de los Diputados aprobó ayer, con un solo voto en contra, suspender las reglas de disciplina presupuestaria para el 2020 y el 2021. El objetivo es que Estado y autonomías puedan aumentar su gasto para atender las exigencias derivadas de la crisis sanitaria y económica y que los ayuntamientos puedan usar los remanentes de años anteriores para gastos sociales. Al amparo de esta suspensión de las reglas, el Gobierno aprobó un techo de gasto para los Presupuestos del Estado del 2021 que se acerca a 200.000 millones de euros, el 53% más que el del 2020.

Solo el diputado de Foro Asturias, Isidro Martínez Oblanca, votó en contra de aplicar el artículo 135.4 de la Constitución, que permite dejar en suspenso los límites de déficit y deuda pública y la regla de gasto «en caso de catástrofes naturales, recesión económica o situaciones de emergencia extraordinaria», como las derivadas de la pandemia de covid.

Todos los grupos coincidieron en señalar «que situaciones excepcionales requieren medidas excepcionales»; también los del PP y Vox, que, sin embargo, optaron por la abstención y acusaron al Gobierno de incumplir la ley por la ausencia de un plan de reequilibrio para reconducir las cuentas en un momento posterior

MEDIDA «TEMPORAL» // La ministra de Hacienda, María Jesús Montero, insistió en que la suspensión de las reglas es «temporal» y que, «en cuanto las circunstancias económicas lo permitan», el Gobierno presentará un plan de reequilibrio a medio plazo para reorientar las cuentas públicas. En este sentido, recordó que la previsión del Ejecutivo ya incluye una reducción del déficit público en el 2021 (del 11,3% del PIB previsto para este año al 7,7% el próximo) y de la deuda pública (del 118,8% del PIB este año al 117,4% el próximo).

Montero reprochó a la derecha hablar de «fiesta del gasto» cuando la mayor parte de este se está empleando en apoyar a empresas, trabajadores y autónomos a través



► La bancada socialista en el Congreso de los Diputados, ayer.

El IVA a las bebidas azucaradas tendrá un coste de 370 millones

► La subida de IVA del 10% al 21% a las bebidas azucaradas o edulcoradas que plantea el gobierno en el Plan Presupuestario enviado a Bruselas supondrá la destrucción de entre 1.980 y 6.165 empleos, según un informe elaborado por la consultora PwC. El incremento de la presión fiscal provocará una caída de las ventas de entre 119 y 370 millones de euros y una reducción del Valor Añadido Bruto (VAB) de entre 110 y 334 millones de euros.

► «Habrá una pérdida de valor para toda la cadena agroalimentaria», aseguró la directora de Estrategia de PwC, Anna Merino, durante la presentación del informe. Desde la hostelería hasta el agricultura, especialmente en zonas de Andalucía y Castilla y

León con importantes cultivos de remolacha. La ministra de Hacienda, María Jesús Montero, recordó unas horas más tarde en la rueda de prensa del Consejo de Ministros que este incremento tendrá un impacto nulo en la hostelería. Algo que, según Merino, se ha tenido en cuenta en estas estimaciones en las que el efecto sobre la hostelería se debería al menos consumo por la venta directa de productos al consumidor.

► El objetivo del Gobierno pasa por reducir el sobrepeso y la obesidad en la sociedad. El 23,3% de la población infantil de entre 6 y 9 años en España tiene sobrepeso y el 17,3% es obesa, según el estudio Aladino 2019, presentado en el Ministerio de Consumo.

de ertes y prestaciones, así como el gasto sanitario y educativo de las comunidades.

La ministra de Hacienda explicó que el techo de gasto sin precedentes que ha aprobado el Consejo de Ministros para los Presupuestos Generales del 2021 asume casi 18.400 millones de gasto de la Seguridad Social y casi 13.500 de las autonomías, e incorpora más de 27.000 millones procedentes de los nuevos fondos europeos de reconstrucción. El Gobierno prevé presentar el proyecto de Presupuestos en el Congreso antes de finalizar octubre, con un mes de retraso sobre la referencia legal del 30 de septiembre.

La suspensión de las reglas de estabilidad sin un plan de reequilibrio «les va a permitir hacer lo que les venga en gana sin ningún tipo de control», dijo la portavoz popular Elvira Rodríguez. La diputada del PP acusó al Gobierno de «irresponsabilidad fiscal» por haber adoptado «medidas estructurales de gasto» que pueden hacer «insostenibles» las cuentas.

«España está en serio riesgo de impago de la deuda, de insolvencia, de quiebra, de default», subrayó el diputado de Vox Iván Espinosa de los Monteros. Este acusó al Gobierno de promover «una auténtica fiesta del gasto, una fiesta socialista, de las más caras», y también una subida de impuestos, pero su grupo optó por la abstención.

REPROCHES // La mayor parte de los grupos que prestaron su apoyo al Gobierno reprocharon asimismo al Ejecutivo de Pedro Sánchez la tardanza en aplicar la llamada cláusula de escape de las reglas de estabilidad (la Comisión Europea lo decidió en marzo) y en permitir a los ayuntamientos poder hacer uso sin límite de los remanentes acumulados en los años de superávit. Este fue el caso de ERC, Junts, PNV y los grupos canarios. Otros, como EH-Bildu, la CUP, Más País, el BNG y también ERC reivindicaron la necesidad de acabar con la ley de estabilidad presupuestaria. ▢

Evolución de los casos diarios de coronavirus diagnosticados en Aragón

Desde el 1 de octubre

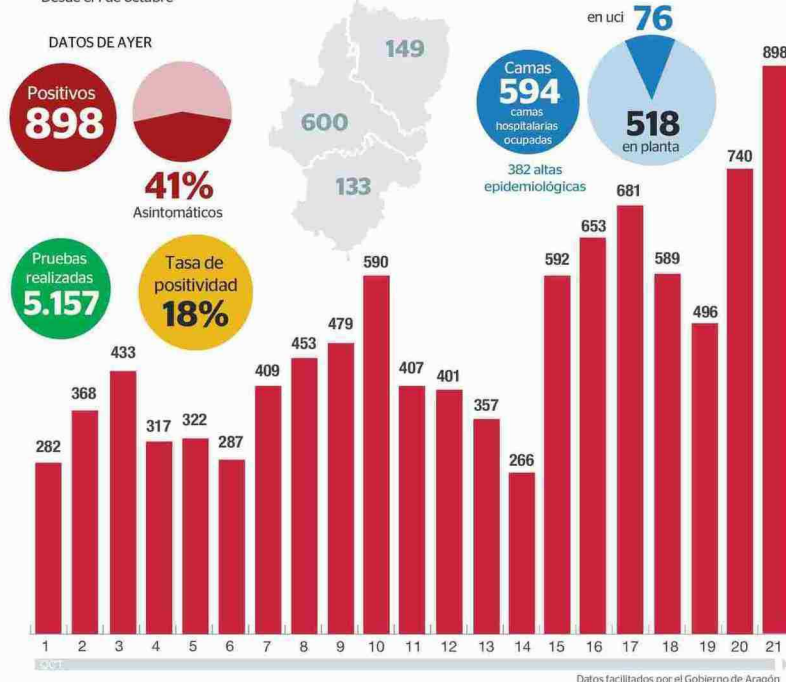

Incidencia por cada 100.000 habitantes

Datos por semana epidemiológica



Restricciones en el nivel 3 de alerta

RESTAURACIÓN	REUNIONES	TRANSPORTE	OCIO
<p>Hasta las 22.00 h.</p> <ul style="list-style-type: none"> Prohibido el consumo en el interior del local Aforo máximo de terrazas, 50% Locales de apuestas, aforo, 25% 	<p>Bodas, bautizos, comuniones, entierros y velatorios</p> <ul style="list-style-type: none"> 15 personas en el exterior/10 en el interior <p>Lugares de culto y locales comerciales</p> <ul style="list-style-type: none"> 25% 	<p>Transporte interurbano</p> <ul style="list-style-type: none"> 50% de asientos. Viajeros solo sentados <p>Transporte urbano</p> <ul style="list-style-type: none"> 75% de asientos. 2 pasajeros / m² viajando de pie 	<p>Cines y teatros</p> <ul style="list-style-type: none"> 50% de aforo <p>Bibliotecas y museos</p> <ul style="list-style-type: none"> 25% de aforo <p>Congresos</p> <ul style="list-style-type: none"> 25% de aforo <p>Ocio juvenil</p> <ul style="list-style-type: none"> Cerrado

MEDIDAS EXTRAORDINARIAS PARA HACER FRENTE AL VIRUS

El covid cierra las capitales

La DGA decreta el confinamiento por la situación «preocupante» y la transmisión comunitaria

Toda la comunidad pasa el lunes al nivel 3 de alerta con aforos al 25% y cierre de bares a las 22 horas

LAURA CARNICERO
lcarnicero@aragon.elperiodico.com
ZARAGOZA

Los peores presagios se han cumplido. El coronavirus ha empezado a ganar la batalla en Aragón, donde el Gobierno autonómico decidió ayer decretar el confinamiento perimetral de las tres capitales de provincia, Zaragoza, Huesca y Teruel, en un intento por controlar la expansión del covid-19. Un virus que campa a sus anchas con una «transmisión comunitaria» ligada al ámbito del ocio y las reuniones familiares, lo que sigue elevando los contagios hasta registros históricos que rompen su propio techo cada día. Ayer fueron 898 positivos más en la comunidad, por segundo día consecutivo, la cifra más alta desde que comenzó la pandemia. Además, el lunes, toda la comunidad entrará en el nivel 3 de alerta, con importantes restricciones de aforo. Todas estas medidas se aplicarán, como máximo, durante 30 días. Y serán analizadas semana tras semana, en función de la evolución de la pandemia.

La comunidad autónoma, que ha presumido durante todo el verano de «anticiparse» a la pandemia, dio ayer datos preocupantes. La incidencia acumulada en los últimos 14 días es de 586 casos por 100.000 habitantes en Aragón, pero llega a 1.003 en Huesca, 1.418 en Teruel y es de 543 en Zaragoza. Unas cifras que duplican, y casi triplican, las de la semana anterior. Además, una de cada dos zonas básicas de salud supera los 500 positivos por 100.000 habitantes. Y las unidades de cuidados intensivos (ucis) cuentan con un 40% de pacientes covid-19, pero la suma de los enfermos críticos de otras patologías en la comunidad solo deja 15 camas libres en todos los hospitales aragoneses.

Otro de los indicadores que fijó el Ministerio de Sanidad para decidir sobre el confinamiento de las ciudades de más de 100.000 habitantes es la tasa de positividad (casos positivos en relación con el número de PCR realizadas), que sigue muy por encima del 10%, el límite establecido por el ministro Salvador Illa. En Aragón, en estos últimos días la tasa oscila entre el



Javier Lambán
PTE. DEL GOBIERNO DE ARAGÓN

«El esfuerzo de los sanitarios no servirá de nada si los ciudadanos no son corresponsables»

Sira Repollés
CONSEJERA DE SANIDAD

«La situación en los hospitales no está comprometida ya que podemos abrir más camas de uci»

17% y el 20%. Una situación «francamente preocupante», según la definió el presidente del Gobierno de Aragón, Javier Lambán, en el anuncio de las nuevas restricciones desde la Sala de Columnas del Pignatelli, tras celebrarse el segundo Consejo de Gobierno extraordinario de la semana. Un panorama que ha obligado a mover ficha tan solo dos días después de aprobar un decreto ley con el que consideran que tendrán «suficiente respaldo legal» para poder acometer estas restricciones.

Desde la pasada medianoche, unos 800.000 aragoneses (700.000 zaragozanos, 55.000 oscenses y 36.000 turolenses) se encuentran confinados y tan solo pueden salir o entrar de sus respectivas ciudades para recibir asistencia sanitaria, cumplir con obligaciones laborales, volver a su lugar de residencia, atender a dependientes, asistir a centros educativos u otros motivos de causa mayor.

Para controlar el cumplimiento de estas medidas, explicó la consejera de Sanidad, Sira Repollés, ya se está trabajando en «arbitrar los controles necesarios» por

carretera en las salidas y entradas de las tres urbes. Ciudades que, según explicó la titular de Sanidad, son «ejes de movilidad» de ocio y comercio respecto a su entorno e incluso para otras localidades de fuera de la comunidad. Por ello, se ha optado por confinar las tres ciudades en lugar de plantear el cierre de toda la comunidad, algo que «por ahora» no se plantea. Tampoco, aseguró la consejera de Sanidad, solicitar al Gobierno central que decrete el estado de alarma en Aragón.

La segunda medida adoptada, el paso al nivel de alerta 3 desde el lunes en toda la comunidad, limitará los aforos al 25% —salvo en tiendas de alimentación, al 50%— y prohibirá el consumo en el interior de los locales de hostelería, que tendrán que cerrar a las 22.00 horas y que solo podrán abrir las terrazas al 50% de su capacidad. Las reuniones sociales estarán limitadas a seis personas y se suspenden los eventos deportivos no profesionales, mientras que todos los congresos, reuniones y conferencias que se organicen deberán ser telemáticas.

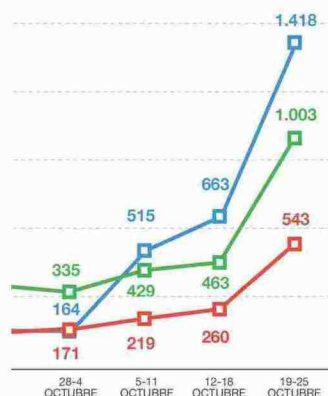

HOTELES



Hoteles, hostales y casas rurales

● Aforo limitado al 25%

DEPORTES



Gimnasios

● 25% de aforo

Piscinas

● 25% de aforo

Quedan suspendidos los eventos deportivos no profesionales

Quedan solo 15 ucis libres y se habilita la de cardio del Servet

► La consejera de Sanidad del Gobierno de Aragón, Sira Repollés, reconoció que solo quedan unas 15 camas de uci libres en todo Aragón. «A día de hoy hay más de 15 camas libres en las ucis de toda la comunidad, y en 24 horas podemos poner 25 más sin ocupar espacios quirúrgicos ni de reanimaciones, que si fueron necesarios en la primera oleada», explicó la consejera. Pese a estas cifras, afirmó que «no hay ningún maquillaje de ningún dato». El número de pacientes covid representa el 40% del total de los ingresos en las unidades de críticos, que si que se encuentran «casi llenas» si se suma el resto de enfermos de otras patologías, tal y como denunciaron el martes desde el sindicato de enfermería Satse. De hecho, los hospitales van ganando espacios para dar cabida a más enfermos de coronavirus. El próximo lunes está previsto que el Servet transforme su uci coronaria en una para covid. Pese a todo, Repollés defendió que hay un «equilibrio mantenido», ya que las camas están llenas porque se mantiene la actividad quirúrgica «a un ritmo muy alto». Pero no se descarta suspenderla «si fuera necesario».

La consejera incidió en que los indicadores muestran que en Aragón existe una «transmisión comunitaria» del virus relacionada con «encuentros sociales y familiares», mientras que los brotes son muy pocos en el ámbito laboral y escolar. Por eso, entre las nuevas restricciones no se contempla limitar la presencialidad en los colegios. «Los datos demuestran que el aula es un lugar seguro y nuestro objetivo es garantizar al máximo el derecho a la educación».

Este, y el de la salud, son los derechos fundamentales que más importan en estos momentos al Ejecutivo autonómico. Lambán entonó un casi inaudible *mea culpa*, «algún error habremos cometido», y volvió a apelar a la responsabilidad ciudadana para que estas medidas surtan efecto y se

El 30 de marzo había más de mil pacientes de coronavirus, 147 en uci, mientras ayer había 594, 76 en uci

consiga doblegar la desbocada curva. Todas las restricciones «no servirán de nada», alertó, sin el compromiso de la ciudadanía en el ámbito privado, en sus casas, «donde las autoridades no tenemos nada que hacer». «El esfuerzo del Gobierno ni el de los profesionales sanitarios servirá de nada si la gente en sus casas no cumple con las restricciones», subrayó el socialista.

En la misma línea, Repollés recordó que hay una «tendencia ascendente y con un incremento muy rápido de contagios» en toda la comunidad. Lo que obliga a reducir la movilidad «a lo estrictamente necesario» y llamó, de nuevo, a que los ciudadanos actúen de manera «responsable». De ello dependerá que el confinamiento y el nivel 3 de alerta sea «lo más limitado posible» en el tiempo.

«Tenemos que proteger nuestro sistema de salud», incidió Repollés, que afirmó que «no estamos bien, pero el sistema no está comprometido» ya que «hay margen de maniobra para poder abrir más camas de uci». Y recordó que mientras el 30 de marzo había 1.065 pacientes ingresados con coronavirus en los hospitales aragoneses, de los que 147 estaban en uci, ayer había 594 pacientes, de los que 76 estaban en intensivos. «Prácticamente la mitad». Y recordaron que Aragón tiene 102 respiradores y un hospital de 400 camas instalado en la Feria de Muestras de Zaragoza, «que no ha tenido que ser utilizado y que esperamos que no tenga que serlo ahora tampoco», señaló Lambán. =



► Javier Lambán y Sira Repollés conversan en la Sala de Columnas antes de anunciar las restricciones.

EL SUSTENTO LEGAL FRENTE A LOS REVESES JUDICIALES

Lambán defiende que el decreto ampara las medidas

El presidente dice que la norma cuenta con el respaldo del ministerio

L. C. L.
 lcarnicero@aragon.elperiodico.com
 ZARAGOZA

El Gobierno de Aragón defiende que el decreto ley aprobado el lunes en el Consejo de Gobierno extraordinario dará el amparo legal suficiente para que la Justicia no tumbes sus últimas medidas contra el coronavirus. Un decreto ley que se ha elaborado de la mano de los servicios jurídicos del Ministerio de Sanidad y que se ve desde el Pignatelli como «difícil» de contravenir desde los tribunales, ya que se aprobará en las Cortes de Aragón y entonces adquirirá rango de ley. Hay pocas dudas en el Ejecutivo pese a que el presidente del Tribunal Superior de Justicia de Aragón (TSJA), Manuel Bellido, señalara que para hacer frente a la pandemia lo preceptivo era contar con una legislación específica a escala nacional, y rehusara valorar si el decreto podría ser recurrido.

«El decreto ley habilita al Gobierno de Aragón para que

El Ejecutivo reafirma su compromiso con el derecho fundamental a la salud

sus decisiones no necesiten la ratificación del Tribunal Superior de Justicia ni de ningún juez», aseguró Lambán, al ser preguntado si le preocupa que la Justicia trunque sus planes para frenar al virus.

«A nosotros lo que nos preocupa es la salud de los aragoneses. Preservar los derechos de los aragoneses, en primerísimo lugar, a la

«Tenemos la competencia en Sanidad y decidimos ejercerla a fondo»

salud, a la educación y al trabajo. Y hacerlo desde un respeto escrupuloso a la legalidad. Las decisiones que tomamos las tomamos siempre desde esa perspectiva», insistió el líder socialista.

Desde que España accedió a la llamada nueva normalidad, cuando el peso de la gestión de la pandemia recayó sobre las comunidades, el Ejecutivo aragonés ha tomado diversas medidas con la intención de contener la expansión del covid-

19. Solo 24 horas después de culminar la desescalada, dos comarcas retrocedían a la fase 2. A mediados de julio, lo hacían Zaragoza y su área metropolitana. Durante todo el verano, localidades como Huesca, Teruel o Barbastro salían y entraban de la nueva normalidad en función del ritmo de contagios. Todo ello, sin peros de la Justicia. Después llegaron los confinamientos perimetrales de Ejea de los Caballeros que se aceptó sin más ruido y el de Andorra, que fue suspendido a posteriori, cuando la localidad ya había doblegado la curva. El último episodio llegó con el freno al confinamiento de La Alfranca de Doña Godina y el rechazo a las restricciones en los aforos de la hostelería zaragozana para el Pilar.

Lambán se mostró seguro de la herramienta elegida. «El decreto ley es una solución que hemos encontrado para reaccionar con rapidez a la epidemia, para no depender de decisiones ajenas por muy respetables que sean». Y reivindicó el «autogobierno» que otorga el Estatuto de Autonomía. «Tenemos la competencia en Sanidad y hemos decidido desde el primer día ejercerla a fondo, garantizar ese derecho básico a la salud y buscar fórmulas para que sea efectiva». Eso sí, reiteró, «respetando y cooperando» con el Gobierno de España y el resto de comunidades. =

NURIA SOLER



La DPH aprueba 6 millones en ayudas para inversiones de los ayuntamientos

● Todos los municipios, salvo la capital, recibirán una cuantía fija y otra variable en función de su población y sus núcleos. El plan fue aprobado ayer por unanimidad

HUESCA. La Diputación Provincial de Huesca aprobó ayer por unanimidad de todos los grupos, en un pleno extraordinario que duró apenas diez minutos, un Plan de Inversiones Municipales dotado con más de 6 millones de euros que permitirá a los ayuntamientos atender las necesidades de sus núcleos de población.

Un plan que ha sido posible tras el visto bueno a las nuevas medidas fiscales impulsadas por Ministerio de Hacienda y aprobadas el miércoles en el pleno del Congreso de los Diputados para la suspensión de la regla de gasto para 2021, con el objetivo de paliar los efectos económicos de la crisis derivada de la pandemia.

De la cuantía total destinada a este nuevo plan, poco más de 4,5 millones de euros se financian con cargo a los remanentes de 2019 y los 1,5 millones restantes

se incluirán en los presupuestos de 2021, con lo que el plan será plurianual y sus tramitaciones administrativas, tanto para la DPH (modificación de créditos, exposición pública, etc.) como para los ayuntamientos (redacción de proyectos, contratación y ejecución) irán más allá de diciembre de 2020, «mejorando los tiempos para poder realizar todo el proceso y obras necesarias».

A diferencia de planes similares aprobados en años anteriores, no se tendrán que destinar solo a inversiones financieramente sostenibles sino a cualquiera de las competencias propias de los ayuntamientos.

Este Plan de Inversiones Municipales, que llegará a todos los consistorios salvo el de la capital, «supondrá un impulso a la economía municipal, además de ayudar a sostener puestos de trabajo

Jaca rebaja impuestos y tasas para 2021

El Ayuntamiento de Jaca aprobó en pleno las ordenanzas fiscales para 2021, donde destacan la rebaja del 10% en el impuesto de circulación así como la reducción del 65% en la tasa de veladores y del 20% en la de basuras para hostelería y comercio. Se aumentarán las bonificaciones del IBI, llegando al 90% para familias numerosas. Las empresas tendrán reducciones en el IAE y se rebajarán las tasas de apertura de negocios. Las ordenanzas se aprobaron con el voto del gobierno local (PSOE, CHA y +Jaca), el rechazo de PAR y la abstención del PP, Cs y Vox. **HA**

en el medio rural, algo muy necesario en estos momentos, y mejorará la calidad de vida de los habitantes de la provincia», destacó el presidente de la Diputación de Huesca, Miguel Gracia.

Criterios de reparto

Con los nuevos criterios de reparto que se han hecho para distribuir entre los municipios del Alto Aragón estos más de 6 millones de euros, cada uno percibirá una cantidad entre 15.000 y 18.000 euros superior a la de años anteriores. Los ayuntamientos recibirán una cuantía fija y otra en función de las entidades singulares de población y habitantes. Gracia aseguró que «los pequeños ayuntamientos salen beneficiados, pues son los que más lo necesitan y los que menos capacidad económica tienen».

R. D. N.



RED ARAGONESA DE ESPACIOS ESCÉNICOS

La DPZ convoca las ayudas para programar cultura

► Los municipios podrán financiar con esta línea las actuaciones que acojan

EL PERIÓDICO
ZARAGOZA

La Diputación Provincial de Zaragoza ha convocado las ayudas para que los ayuntamientos de la provincia puedan programar actuaciones en sus teatros y salones de actos municipales. Las subvenciones a la Red Aragonesa de Espacios Escénicos (RAEE) están dotadas con 190.000 euros, financiarán hasta el 35% del coste de las actividades ofertadas por cada municipio y se complementan con las ayudas que concede el Gobier-

no de Aragón. «Estas ayudas son más importantes que nunca en este año 2020. Conscientes de que el sector cultural está siendo uno de los grandes damnificados por la pandemia, desde la Diputación de Zaragoza seguimos haciendo un gran esfuerzo por continuar respaldando y potenciando la cultura en nuestra provincia», destaca la diputada delegada de Cultura de la DPZ, Ros Cihuelo.

Las bases ya se han publicado en el Boletín Oficial de la Provincia de Zaragoza y ahora los muni-

cipios interesados tienen hasta el 6 de noviembre para presentar sus solicitudes. Para recibir una ayuda, los ayuntamientos deben programar al menos seis actuaciones distribuidas a lo largo del año con una inversión mínima de 30.000 euros y un máximo de 60.000.

Cihuelo recalca que desde la institución provincial se pretende «que la cultura llegue a todos los rincones de nuestra provincia, y más en un año como este». «Debemos recordar a su vez que, dentro



► Zuera celebra este mes su festival.

de las ayudas del PLUS que la Diputación de Zaragoza aporta a todos los municipios de la provincia, sus ayuntamientos pueden destinar el importe que consideren a la realización de actividades culturales», recuerda la propia Ros Cihuelo. ▢

La Diputación de Teruel impulsa una nueva mesa técnica de juventud

El objetivo es ampliar el catálogo de actuaciones destinadas a los jóvenes

Redacción
Teruel

La Diputación de Teruel ha impulsado la primera mesa técnica de juventud de ámbito provincial, que conforma la propia institución provincial, el Instituto Aragonés de la Juventud y las diez comarcas turolenses. La diputada delegada de Educación y Juventud, Susana Traver, que actúa como presidenta de dicha mesa, aseguró que "este nuevo foro se ha convocado con la finalidad de buscar una coordinación entre administraciones que sirva para mejorar la calidad y ampliar el catálogo de actuaciones y programas que se desarrollan en la provincia destinados a jóvenes".

"Vengan a la institución que vengan, los jóvenes turolenses tendrán respuesta sobre todas las posibilidades que tienen tanto a nivel de ocio como a nivel formativo o incluso en relación al ámbito laboral", dijo Traver.

Durante la primera reunión de la mesa técnica, celebrada el martes por la tarde, se pusieron en común las diferentes actividades dirigidas a la juventud que se han podido realizar a lo largo del año 2020, pese a las circunstancias devenidas por la pandemia.

Desde la Diputación de Teruel se hizo referencia a la Campaña de Esquí para escolares, que iba a ser la edición con el mayor número de semanas de asistencia desde el programa.

La diputada delegada también recordó que se había organizado una feria de orientación educativa y laboral destinada a jóvenes de entre 15 y 18 años para atender la demanda existente de asesoría especializada entre los estu-



Participantes en la primera mesa técnica de juventud de ámbito provincial, impulsada por la Diputación de Teruel

El IAJ y la DPT buscan fórmulas para acercar las actividades juveniles a las localidades del medio rural turolense

diantes que tienen que escoger su futuro académico o valorar las salidas laborales existentes, especialmente en la propia provincia de Teruel. Dado que la pandemia impidió que se llevara a cabo esta actividad, Traver adelantó que está previsto llevarla a cabo en el mes de mayo de 2022.

Traver señaló que es habitual

que los jóvenes no sepan a quién deben dirigirse para solicitar información o que les cueste exponer sus inquietudes e intereses. "Si desde las administraciones trabajamos conjuntamente podremos acercarnos a ellos y ellas con mayor ímpetu, además de poder abrirles un abanico muy amplio de posibilidades tanto a nivel formativo como de ocio", argumentó.

El Instituto Aragonés de la Juventud (IAJ) y de las comarcas compartieron en la mesa la realización de talleres y otros tipos de actividades, tanto presenciales como *online*, dirigidas a la prevención y sensibilización en cuanto a conductas sociales y la salud, así como para el fomento del ocio.

El gerente del Instituto Aragonés de la Juventud, Adrián Gimeno, expuso todos los programas que, pese a las circunstancias, permanecen en vigor durante este año y señaló aquellos a los que podrán optar las comarcas durante el próximo año 2021. Puso como ejemplo las actividades de sensibilización en materia de igualdad de género o los programas Erasmus +.

De cara a próximas reuniones, el IAJ y la Diputación de Teruel plantearon la necesidad de hallar fórmulas para acercar las actividades juveniles a las localidades del medio rural de la provincia. Los asistentes acordaron celebrar más adelante una reunión temática para definir opciones que lo posibiliten.

La realidad poblacional del territorio

Solo 78 municipios de Aragón presentan una situación demográfica «buena»

La red SSPA elabora el 'Mapa 174' para mostrar las desventajas entre territorios

El valle del Ebro es la zona menos perjudicada y Teruel la provincia más grave

L. MALO
lmal@aragon.elperiodico.com
ZARAGOZA

En Aragón, solo el 11% de los municipios disfrutan de una situación demográfica calificada como «buena». Son 78 de todos los de la comunidad, mientras 453, es decir, el 62%, están en situación demográfica «grave o muy grave». Son las cifras que se concluyen en el Mapa 174. Zonificación de los municipios españoles sujetos a desventajas demográficas graves y permanentes de la red de Áreas Escasamente Pobladas del Sur de Europa (SSPA).

Con el Mapa 174, elaborado por los geógrafos José Antonio Guillén, técnico de la Red SSPA, y María Zúñiga, profesora de la Universidad de Zaragoza, la SSPA ha

realizado un análisis de la actual situación demográfica que identifica aquellos municipios españoles que, efectivamente, sufren desventajas demográficas y el grado en que las padecen.

En la comunidad, el 6,5% de la población aragonesa reside en municipios en desventaja grave o muy grave, mientras que en el conjunto de España es el 2,4%. Más de la mitad del territorio aragonés (el 53%) sufre desventajas demográficas graves o muy graves, y en España es el 37%.

Los resultados de este estudio ofrecen una visión clara sobre la situación del territorio aragonés, en el que el valle del Ebro es el menos perjudicado. «Aquellas zonas que están fuera del valle del Ebro tienen un gradiente cada vez más alto de situación demográfica peyor» detalla la geógrafa María Zúñiga.

La provincia de Teruel es la que peor estado presenta. «Solo se libra la capital y alrededores», dice. El área de Alcañiz también se beneficia, «en el momento en que hay una ciudad que tiene capacidad de generar actividad a su alrededor, es todo mucho más sencillo para la zona», apunta.

COMARCAS ENTERAS // Hay comarcas que se encuentran en su plenitud en situación grave o muy grave, como Sierra de Albarracín o Maestrazgo. En el Jiloca, Bello y Odón tiene datos negativos. Cerca de ella, en Campo de Daroca la realidad es «regular». Así como en el Aranda o Gúdar-Jalambre.

Si se sigue la ruta hacia Pireneos y la Ibérica, «la cosa empeora». En el primero, hay espacios que se salvan, como La Jacetania o Alto Gállego, e incluso Benasque, «aunque es poco accesible, se ha conseguido salvar de situaciones malas», indica. Sin embargo, zonas como Cinco Villas o algunas de la Ribagorza están «mucho peor». También le ocurre a Sobrarbe, «toda la zona de Ordesa o Torla son espacios aislados y que además tienen una estructura demográfica que les hace estar en una situación complicada», comenta. Asimismo, en la Hoya de Huesca, hay espacios que están en una situación complicada aun estando cerca de Huesca, por ejemplo Casbas tiene una evolución demográfica muy irregular.

Tras este trabajo, Zúñiga concluye que es importante buscar las diferencias, «ver los matices de los fenómenos demográficos que sean situaciones más perjudiciales», subraya. ≡

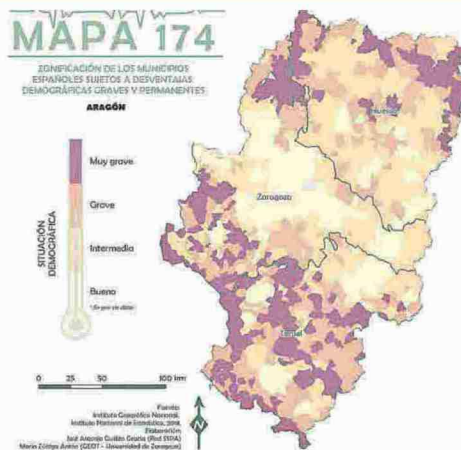

EL 32,1% DE ARAGÓN SE ENCUENTRA EN UNA SITUACIÓN MUY GRAVE

Aragón • Un total de 234 municipios (el 32,1%) se encuentran en una situación demográfica muy grave. En una de tipo grave hay 219 localidades, 198 en intermedia y 78 municipios en buena. Las zonas que están en una situación buena son habitualmente ciudades. También lo son los núcleos rurales vinculados a una actividad económica destacada, con capacidad de atracción. Las áreas despobladas no tienen el músculo suficiente para que el territorio sea totalmente funcional.

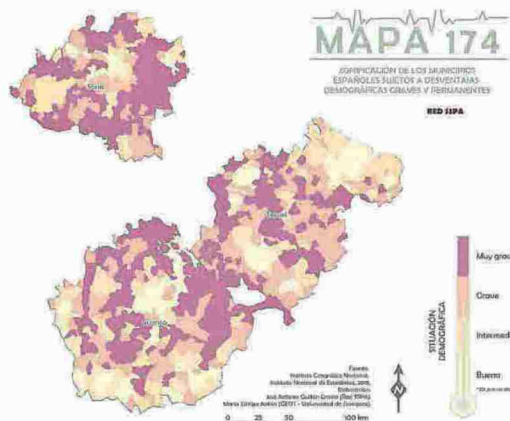

SORIA ES LA MÁS PERJUDICADA DE LA RED SSPA

Cuenca, Soria y Teruel • La red SSPA (Cuenca, Soria y Teruel) presenta una situación similar. Sin embargo, Soria se encuentra en una realidad peor. Tiene una situación complicada, con una evolución negativa y altitudes elevadas. Prácticamente todo su territorio vive una situación grave o muy grave, con escasas excepciones. De hecho, el 73% de la comunidad de Castilla y León sufre desventajas graves o muy graves.

Seis variables para elaborar los mapas sobre la situación demográfica

► Para medir el nivel de las desventajas demográficas, se tienen en cuenta seis variables: la altitud, la pendiente media, la densidad de población, el índice de envejecimiento, el porcentaje de población entre 0 y 4 años y la evolución de la población entre 1991 y 2018. Estos indicadores han servido para establecer los mapas que reflejan la situación demográfica, con grados desde buena, a intermedia, escalando a grave, por último, muy grave. Se permite identificar las singularidades de los territorios y así poder tomar las medidas más eficaces y justas. Además, los planos aportan indicios de posibles buenas prácticas (políticas exitosas) en la lucha contra la despoblación. «Es interesante la combinación de las variables demográficas clásicas con el propio medio físico», indicó María Zúñiga.

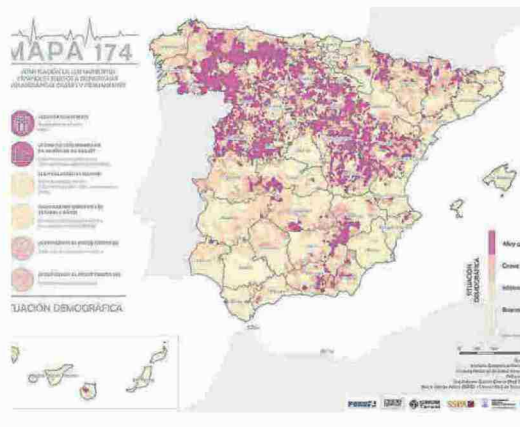

EL 30% DE ESPAÑA PRESENTA UNA SITUACIÓN BUENA

España • El 21,9% de los municipios españoles (un total de 1.776) están en situación demográfica muy grave, y uno de cada cinco (el 19,8%) pertenecen a la red SSPA. Asimismo, el 44% está en situación grave o muy grave –en la red SSPA el porcentaje alcanza el 81,4%–. Mientras que 2.452 municipios (el 30%) están en una situación buena, siendo 27 (el 4,1% del total) en el caso de la SSPA.



ÁNGEL DE CASTRO

►► Aínsa ► Este pueblo del Sobrarbe ha visto crecer su población en más de un centenar de personas.

Vienen los forasteros

Castellote o Aínsa han visto crecer su padrón en los últimos meses **El empleo y la fibra óptica** son dos factores clave

L. M. M.
lmallo@aragon.elperiodico.com
ZARAGOZA

Más de la mitad del territorio aragonés sufre desventajas demográficas graves y presenta una situación poco halagüeña. Pero hay excepciones, y no hace falta hablar de la capital para confirmar que se dan zonas donde se incrementa la población.

En el Maestrazgo, una comarca con índices negativos, Castellote sigue sumando nuevos pobladores. En los últimos meses ha revertido la situación con cerca de una veintena de vecinos empadronados nuevos. «Lo peculiar de esto es que tres son jubilados, pero el resto están en edad de trabajar», explica el alcalde de Castellote, Ramón Mi-

llán.

Entre los casos, una familia que teletrabaja, mientras que otros entienden que un confinamiento es más sencillo en un pueblo. Pero la mitad son forasteros y no guardaban un vínculo previo con el municipio. «Nadie hemos sido capaces de poner en valor el medio rural como lo ha puesto el covid», apunta.

Además del «microclima» como factor que caracteriza a la localidad, el ayuntamiento está trabajando para extender la banda ancha, ya que el teletrabajo es «una oportunidad única» y «el avance en fibra óptica suma gente», defiende el alcalde de Castellote, con alrededor de 700 habitantes y 9 pedanías.

Hasta el Sobrarbe, concreta-

El teletrabajo ha sido el condicionante que ha movido a muchas personas a irse a vivir a los pueblos

mente a Aínsa, se han ido a vivir más de 120 personas en el último año. Su número de habitantes pasó de los 2.201 en el 2019 a 2.323 en la actualidad, superando cifras de población de hace siete años.

Según el alcalde de Aínsa, Enrique Pueyo, se dan varios motivos de este aumento prolongado. En primer lugar, «porque hay trabajo». La segunda razón es porque la localidad ha adquirido dinamismo y se conoce a nivel nacional.

«Eso ha hecho que gente que viniera de turista se quedara a vivir», comenta. Asimismo, Pueyo cree que la pandemia ha provocado que la gente busque un pueblo para vivir. «Aumentan las personas que buscan una casa», indica. Muchos teletrabajan y otros deciden pasar la jubilación, así como aquellos que tienen una segunda residencia y trabajan en la zona.

Desde el ayuntamiento se ofrece un servicio de búsqueda de vivienda de alquiler y de asesoramiento de parcelas, y se intenta potenciar la construcción de nuevas obras. Además del arreglo de sus núcleos, ya que en la zona del prepirineo, al sufrir dificultades con el agua, realizan obras de apoyo de abastecimiento.

Otra cuestión es la instalación de fibra óptica. «el hecho de disponerla ha hecho que venga gente a vivir», asegura Pueyo.

En Borja, continúan superando la barrera de los 5.000 y ya viven 5.105 personas. Su alcalde, Eduardo Arilla, explica que por debajo de esta cifra se dan los mismos servicios, pero si se alcanza, la aportación del Estado es de 140.000 euros más por año. La mayoría de los nuevos pobladores acuden por motivos laborales, con empleo sobre todo en agricultura e industria. Eso se traduce en demanda de vivienda, «de tipo unifamiliar, con terraza y jardín», según Arilla.

En Canal de Berdún también han incrementado sus habitantes, con el empadronamiento de aquellos que tienen allí sus segundas residencias. Otro caso es Asín de Broto, pueblo de unos 20 vecinos, donde han llegado 10 nuevos gracias al acondicionamiento de viviendas y la instalación de banda ancha.

Esplús ha pasado de tener 544 censados en el 2018 a 654. Se trata de familias y personas ligadas al municipio, pero también gente de fuera, motivada porque la zona cuenta con una bolsa de vivienda y puestos de trabajo.

El interés por el mundo rural se ha intensificado y a la calidad de vida se suman nuevos factores clave para decidir irse a vivir al pueblo. ■

La brecha digital se agranda en 263 núcleos sin acceso a teletrabajo ni a clases 'online'

● La pandemia acentúa la necesidad de banda ancha para tener una buena conexión

HUESCA. La conexión por videoconferencia, el teletrabajo, las clases virtuales, el comercio 'online', la tramitación con la administración electrónica o la telemedicina, herramientas que con la pandemia se han generalizado y se han demostrado más útiles que nunca, siguen vetadas para más de 250 núcleos en Aragón que carecen de una conexión básica a internet.

El hecho de representar un pequeño porcentaje de población no resta importancia al problema en una Comunidad eminentemente rural, sobre todo porque la crisis sanitaria ha demostrado la necesidad de tecnologías que permitan un uso intensivo de internet. Según datos del Gobierno de Aragón, en torno al 94% de los aragoneses disponen de banda ancha en sus casas (un 99,7% están cubiertos en sus municipios por la conexión 4G de datos en el móvil).

En los últimos años ha habido 227 actuaciones (99.870 habitantes) de la Administración General del Estado a través del programa PEBA (Plan de Extensión de Banda Ancha); 348 por parte del Gobierno de Aragón, a través del proyecto Conectararagón (74.754

personas), y 321 por parte de la Diputación de Huesca (29.685). Así, a comienzos de 2020 solo faltaban por alcanzar 263 entidades singulares de población (2.560 habitantes) para que todo Aragón dispusiera al menos de 30 megas.

La brecha digital se ha agrandado por la exclusión de Aragón en la última edición del PEBA, con ayudas por 150 millones de euros para la extensión de banda ancha de muy alta velocidad. Quedaron fuera 12 provincias, entre ellas Huesca, Zaragoza y Teruel. Según las administraciones aragonesas, porque las operadoras no mostraron interés por concurrir en vista de los cambios en el pliego de condiciones. Tras las críticas recibidas, el Ministerio de Asuntos Económicos y Transformación Digital se ha comprometido a sacar en breve un convocatoria complementaria.

El Gobierno de Aragón ha manifestado su «preocupación» por esta cuestión en una carta remitida a la ministra, Nadia Calviño, que firma la consejera de Ciencia, Universidad y Sociedad del Conocimiento. Maru Díaz confía en que se corrija el problema «de forma inmediata» con otra convocatoria para paliar «la maltre-

cha posición de las zonas más despobladas como Aragón». Ha solicitado una convocatoria urgente para solventar el error, así como la firma de un convenio que garantice medidas eficaces en el despliegue de la banda ancha. Además, la consejera menciona que la crisis sanitaria ha demostrado que 30 megas no es suficiente para satisfacer las necesidades del teletrabajo, la formación 'online', la telemedicina o simplemente el consumo de servicios de entretenimiento, como las plataformas de televisión, que han experimentado un crecimiento exponencial en zonas con banda ancha.

Con las manos atadas

La DGA no puede ayudar de forma directa a las empresas (el sector de telecomunicaciones está regulado por la UE y la Comisión Nacional de los Mercados y la Competencia) y tiene potestad para intervenir allí donde las compañías no ven rentabilidad por la escasa población, en las zonas blancas. Por eso, Maru Díaz urge una reforma normativa, dado que considera que la actual está solo pensada para zonas urbanas, «para poder hacer despliegue

HAN DICHO

Maru Díaz

CONSEJERA DE CIENCIA, UNIVERSIDAD Y SOCIEDAD DEL CONOCIMIENTO

«Preparamos una tecnología pensando en que no habría un uso tan intensivo de internet. En el momento de la pandemia se ha demostrado que se queda corta, que las redes no aguantan»

Miguel Gracia

PRESIDENTE DE LA DIPUTACIÓN PROVINCIAL DE HUESCA

«Nuestra voluntad es seguir con un nuevo plan para pueblos de menos de 20 habitantes, pero no lo podremos hacer hasta que se resuelva el concurso del Ministerio, no podemos invertir donde lo hace otra administración»

desde lo público» y garantizar este servicio básico a todo Aragón. «De lo contrario, el medio rural siempre quedará atrás. No podemos actuar y quien ha de actuar no ejecuta o no lo hace al ritmo que necesitan los ciudadanos que viven en estas zonas», señala.

El territorio también se ha dividido en zonas grises, donde el servicio no llega a 100 megas, y negras, donde existe una conexión adecuada. La mayor parte de las zonas rurales de Aragón se consideran ahora zonas grises, ya que los planes de las distintas administraciones no han alcanzado los 100 megas.

La consejera aclara que 30 megas «no te permite que tú estés teletrabajando y tu hijo en una videconferencia con el colegio». «Ese sistema se cae», dice. «Preparamos una tecnología pensando en que no habría un uso tan intensivo de internet. En el momento de la pandemia se ha demostrado que se queda corta, que las redes no aguantan», añade Díaz, quien apuesta por la extensión de la tecnología de fibra óptica.

Solo 263 núcleos están sin redes fijas de internet, pero muchos otros tienen un servicio deficiente. Es el caso del despliegue del Conectararagón en las 348 actuaciones del plan. Maru Díaz reconoce que esta inversión millonaria, aprobada por el gobierno de Luisa Fernanda Rudi en 2015 a un mes de las elecciones, no ha resultado eficaz. Solo exigía la llegada de 30 megas a las puertas del pueblo, no a los hogares, y permitía el uso de tecnologías más baratas, «de forma que se colapsa». De hecho, en los municipios donde no se ha desplegado la fibra óptica (77 solo en la provincia de Huesca) se quejan de que tienen un acceso a internet «como hace 15 años».

MARÍA JOSÉ VILLANUEVA

El plan de la Diputación de Huesca, a falta de cuatro pueblos y con 2.500 clientes ya conectados

HUESCA. La Diputación de Huesca es la única que hace gestión directa de la extensión de la banda ancha. Las de Teruel y Zaragoza firmaron en 2017 un convenio con la DGA que les atribuyó dinero para el despliegue. Estos fondos se redirigieron al Ministerio para que se ejecutaran dentro del PEBA. Ahora la Diputación de Zaragoza ha anunciado que la institución utilizará su remanente de tesorería, que asciende a 54 millones de euros, para llevarla a todas las localidades y afrontar lo que no asuman ni el Estado ni el Gobierno de Aragón. El coste de reforzar internet en la provincia asciende a 20 millones.

La de Teruel, en los presupuestos del 2020, aprobó una partida para redactar el proyecto que permitirá extender la banda ancha a toda la provincia. Por su parte, Huesca está ultimando el despliegue de su ambicioso proyecto para llegar a todos los pueblos de más de 20 habitantes, adjudicado a Embou. Son 321 localidades y solo quedan pendientes cuatro: Asieso de Jaca, Lago de Barasona, Tormos y Bergua, y se hará en los próximos días. Se ha extendido la fibra óptica hasta el cliente allí donde ha sido posible

y donde no, la tecnología de ondas de radio a través de Wimax. Esto ha permitido hacer ya más de 2.500 contratos con instituciones, empresas y particulares.

Tener una buena conectividad a internet garantiza poder realizar una videoconferencia, útil en tiempos de confinamiento en el ámbito laboral, pero también para comunicarse con la familia; el teletrabajo; el acceso a plataformas audiovisuales; los trámites administrativos, como la declaración de Hacienda o la PAC; o las clases 'on line', ahora que la educación es semipresencial. En cuanto al comercio, es fundamental para la venta 'online', también impulsada por la pandemia, o el pago con tarjeta.

Uno de los lugares de la provincia de Huesca que se va a conectar de forma inmediata a la banda ancha es la urbanización Lago de Barasona, en el municipio de La Puebla de Castro, con 70 vecinos, algunas empresas y dos campings. Allí reside precisamente la alcaldesa, Maite Bardají, quien reconoce que «la escasa calidad del servicio es una queja habitual», pues solo cuentan con internet a través de wifi. Durante el estado de alarma, di-



Maite Bardají, alcaldesa de La Puebla de Castro, reside en la urbanización Lago de Barasona. MALENA FRECHIN

«era imposible que yo teletrabajara y mi hija siguiera clases 'online'». «Llegan nuevos vecinos, gente joven, y tenemos empresas que lo necesitan».

En su opinión, la Diputación se ha preocupado, «pero cuando llamas a las compañías, como no somos rentables, no nos dan servicio. Las necesidades han cambiado y la brecha digital es una realidad clarísima».

La voluntad de la Diputación, según su presidente, es «seguir actuando con un nuevo plan dirigido a pueblos de menos de 20 habitantes». Sin embargo, Miguel Gracia aclara que no podrá hacerlo «hasta que no se haya resuelto el concurso del Ministerio, porque no se puede invertir donde lo está haciendo otra administración». «Si las operadoras se presentan para resolver los pro-

blemas actuales, menos territorio nos quedará por cubrir a las administraciones. Nuestra voluntad es llegar allí donde no lleguen ellas». Se refiere también a los problemas del Conectararagón, que algunos ayuntamientos intentan resolver con sus propios recursos, y al nuevo reto que se plantea de ampliar las megas de 30 a 100 para ofrecer más calidad.

M. J. V.